



MINISTERO DELL'ISTRUZIONE, DELL'UNIVERSITÀ E DELLA RICERCA
ISTITUTO COMPrensIVO DI CERMENATE
tel. 031 771358 - fax 031 722632 - c.f. 81004150132
Dirigenza ed Uffici amministrativi: Via Alfieri - 22072 CERMENATE (CO)
MAIL: coic84700r@istruzione.it; PEC: coic84700r@pec.istruzione.it;
Sito: www.iccermenate.edu.it



PROTOCOLLO SALUTE E SICUREZZA- COVID-19

ISTITUTO COMPrensIVO DI CERMENATE

SCUOLA DELL'INFANZIA

SCUOLA PRIMARIA

SCUOLA SECONDARIA DI PRIMO GRADO

Anno scolastico 2021/2022

Il presente documento sarà oggetto di revisioni in base all'evoluzione della situazione emergenziale sanitaria e ai decreti ministeriali emanati in relazione ad essa.

Approvato nel Collegio docenti del 1 settembre 2020 e aggiornato nel Collegio Docenti del 27 settembre 2021 e dal Consiglio di Istituto in data 11/10/2021



MINISTERO DELL'ISTRUZIONE, DELL'UNIVERSITÀ E DELLA RICERCA
ISTITUTO COMPRESIVO DI CERMENATE
tel. 031 771358 - fax 031 722632 - c.f. 81004150132
Dirigenza ed Uffici amministrativi: Via Alfieri - 22072 CERMENATE (CO)
MAIL: coic84700r@istruzione.it; PEC: coic84700r@pec.istruzione.it;
Sito: www.iccermenate.edu.it



INDICE

Premessa generale

- premessa
- valutazione dei rischi

Ripresa delle attività didattiche, con la presenza degli studenti

Misure di igiene e prevenzione

- rilevazione della temperatura corporea e gestione di casi sospetti
- dispositivi di prevenzione e protezione (individuale e collettiva)
- igiene personale
- distanziamento
- sanificazione degli ambienti
- gestione aerazione – ricambi d'aria (naturale e artificiale)
- informazione e formazione

Misure organizzative

- articolazione del servizio
- accesso: misure di contenimento del rischio
- accesso da parte di soggetti terzi, prestatori di forniture e servizi
- uso degli ascensori
- spostamenti interni alla scuola
- studenti per gruppo/classe e aula e progetto organizzativo
- uso di aree esterne per svolgere attività
- attività laboratoriali
- attività di educazione motoria
- mensa
- servizi igienici
- disposizioni particolari per studenti con disabilità certificata, ai fini dell'inclusione scolastica (legge 104/1992)
- uscita



MINISTERO DELL'ISTRUZIONE, DELL'UNIVERSITÀ E DELLA RICERCA
ISTITUTO COMPrensIVO DI CERMENATE
tel. 031 771358 - fax 031 722632 - c.f. 81004150132
Dirigenza ed Uffici amministrativi: Via Alfieri - 22072 CERMENATE (CO)
MAIL: coic84700r@istruzione.it; PEC: coic84700r@pec.istruzione.it;
Sito: www.iccermenate.edu.it



PREMESSA

Il “Documento tecnico sull’ipotesi di rimodulazione delle misure contenitive nel settore scolastico” approvato dal Comitato Tecnico Scientifico nazionale il 28 maggio 2020 dispone:

“Dal 23 marzo 2020 il sistema di sorveglianza integrato COVID-19 coordinato dall’Istituto Superiore di Sanità (ISS) ha iniziato a registrare dapprima una stabilizzazione ed in seguito una diminuzione dei nuovi casi di COVID-19 diagnosticati in coerenza con quanto registrato dal sistema di sorveglianza aggregato coordinato dal Ministero della Salute e dalla Protezione Civile.

Pertanto la necessaria ripresa delle attività scolastiche sarà effettuata in un complesso equilibrio tra sicurezza, in termini di contenimento del rischio di contagio, benessere socio emotivo di studenti e lavoratori della scuola, qualità dei contesti e dei processi di apprendimento e rispetto dei diritti costituzionali all’istruzione e alla salute.

Il presente documento tecnico ha la finalità di presentare le misure di sistema, organizzative, di prevenzione e protezione, nonché semplici regole rivolte alle nostre scuole del nostro Istituto, per consentire l’avvio dell’anno scolastico 2021-2022 rispetto all’attuale situazione epidemiologica ed alle conoscenze scientifiche maturate.

Le indicazioni qui fornite sono contestualizzate alle nostre realtà scolastiche per garantire la coerenza con le misure essenziali al contenimento dell’epidemia, rappresentando primariamente un elenco di criteri guida da contestualizzare nelle specifiche realtà scolastiche. Centrale è stato calare le indicazioni di carattere generale nello specifico contesto di azione, con estrema complessità del percorso di valutazione che siamo stati chiamati a fare in un articolato scenario di variabili (ordine di scuola, tipologia di utenti, strutture e infrastrutture disponibili, dotazione organica, caratteristiche del territorio, etc.), ma nella certezza che solo l’esperienza di chi vive e opera nella scuola quotidianamente con competenza e passione può portare alla definizione di soluzioni concrete e realizzabili.



MINISTERO DELL'ISTRUZIONE, DELL'UNIVERSITÀ E DELLA RICERCA
ISTITUTO COMPrensIVO DI CERMENATE
tel. 031 771358 - fax 031 722632 - c.f. 81004150132
Dirigenza ed Uffici amministrativi: Via Alfieri - 22072 CERMENATE (CO)
MAIL: coic84700r@istruzione.it; PEC: coic84700r@pec.istruzione.it;
Sito: www.iccermenate.edu.it



Le indicazioni di seguito riportate sono coerenti con l'attuale situazione epidemiologica e tengono conto dei:

- decreto legge n° 19 del 25/03/2020, convertito, con modificazioni, dalla legge 22 maggio 2020 n°35 recante «Misure urgenti per fronteggiare l'emergenza epidemiologica da COVID-19»;
- decreto legge n°33 del 16/05/2020, convertito, con modificazioni, dalla legge 14 luglio 2020 n°74 recante «Ulteriori misure urgenti per fronteggiare l'emergenza epidemiologica da COVID-19» ed in particolare l'articolo 1, comma 16-septies, che definisce alla lettera a) la Zona bianca, alla lettera b) la Zona gialla, alla lettera c) la Zona arancione e alla lettera d) la Zona rossa;
- decreto legge n°14 del 1° aprile 2021, convertito, con modificazioni, dalla legge 28 maggio 2021 n°76 «Misure urgenti per il contenimento dell'epidemia da COVID-19, in materia di vaccinazioni anti SARS- CoV-2, di giustizia e di concorsi pubblici»;
- decreto legge n°52 del 22/04/2021, convertito, con modificazioni, dalla legge 17 giugno 2021 n°87 recante «Misure urgenti per la graduale ripresa delle attività economiche e sociali nel rispetto delle esigenze di contenimento della diffusione dell'epidemia da COVID-19»;
- decreto legge n°105 del 23/07/2021 recante «Misure urgenti per fronteggiare l'emergenza epidemiologica da COVID-19 e per l'esercizio in sicurezza di attività sociali ed economiche»;
- la dichiarazione dell'OMS dell'11 marzo 2020, con la quale l'epidemia da COVID-19 è stata valutata come «pandemia» in considerazione dei livelli di diffusività e gravità raggiunti a livello globale;
- decreto legge n°111 del 06/08/2021 recante «Misure urgenti per l'esercizio in sicurezza di attività scolastiche, universitarie, sociali e in materia di trasporti»;
- Decreto legge n°122 del 10/09/2021 recante «Misure urgenti per fronteggiare l'emergenza da COVID-19 in ambito scolastico, della formazione superiore e socio sanitario-assistenziale»



MINISTERO DELL'ISTRUZIONE, DELL'UNIVERSITÀ E DELLA RICERCA
ISTITUTO COMPrensIVO DI CERMENATE
tel. 031 771358 - fax 031 722632 - c.f. 81004150132
Dirigenza ed Uffici amministrativi: Via Alfieri - 22072 CERMENATE (CO)
MAIL: coic84700r@istruzione.it; PEC: coic84700r@pec.istruzione.it;
Sito: www.iccermenate.edu.it



L'analisi si sviluppa considerando le fasi del processo dell'attività scolastica che vede coinvolti gli studenti e il personale, e le relative "criticità", tenendo presente le principali misure di sanità pubblica che hanno mostrato maggiore evidenza scientifica:

- il rischio di aggregazione e affollamento e la possibilità di prevenirlo in maniera efficace nelle singole realtà e nell'accesso a queste;
- la prossimità delle persone (es. lavoratori, utenti, ecc.) rispetto a contesti statici (es. persone tutte ferme in postazioni fisse), dinamici (persone in movimento) o misti (contemporanea presenza di persone in posizioni fisse e di altre in movimento) o incroci di flussi di persone;
- il rischio connesso alle principali vie di trasmissione (droplet e contatto) in particolare alle contaminazioni da droplet in relazione alle superfici di contatto;
- la concreta possibilità di accedere alla frequente ed efficace igiene delle mani;
- l'adeguata aerazione negli ambienti al chiuso;
- l'adeguata pulizia ed igienizzazione degli ambienti e delle superfici;
- la disponibilità di una efficace informazione e comunicazione;
- la capacità di promuovere, monitorare e controllare l'adozione delle misure definendo i conseguenti ruoli.

Nel rispetto delle misure di cui sopra, anche nell'ambito dell'organizzazione del servizio scolastico nelle istituzioni scolastiche e formative sono state previste in particolare misure organizzative finalizzate a favorire ingressi differenti, a evitare gli assembramenti, a favorire l'attività all'aperto, a garantire idoneo distanziamento sia per gli studenti che per tutto il personale per l'intero periodo di attività scolastica.

Per prevenire il contagio e limitare il rischio di diffusione del Covid-19 è fondamentale la collaborazione e l'impegno di tutti nell'osservare alcune norme igieniche sia in ambito di vita privata che sul posto di lavoro; quindi è importante sottolineare **la necessità di un atto di responsabilizzazione nel garantire adeguate misure di tutela sia da parte delle famiglie degli studenti sia da parte del personale scolastico.**



MINISTERO DELL'ISTRUZIONE, DELL'UNIVERSITÀ E DELLA RICERCA
ISTITUTO COMPrensIVO DI CERMENATE
tel. 031 771358 - fax 031 722632 - c.f. 81004150132
Dirigenza ed Uffici amministrativi: Via Alfieri - 22072 CERMENATE (CO)
MAIL: coic84700r@istruzione.it; PEC: coic84700r@pec.istruzione.it;
Sito: www.iccermenate.edu.it



VALUTAZIONE DEI RISCHI

Sulla base delle indicazioni presenti nelle linee guida la Dirigente Scolastica aggiornerà e terrà aggiornato il documento valutazione dei rischi tenendo conto delle situazioni particolari presenti nell'istituzione stessa.

Nel documento di valutazione dei rischi (DVR), che è di fatto lo strumento deputato all'individuazione dei rischi specifici, sono definite le fasi o i momenti critici in cui si evidenziano i maggiori rischi di contagio con la conseguente individuazione delle misure di prevenzione o protezione.

La valutazione dei suddetti rischi sarà inserita in uno specifico allegato nel quale sono delineate le misure per gestire i rischi di trasmissione del contagio all'interno ed intorno agli edifici e le situazioni di emergenza anche in relazione ai mutamenti della situazione epidemiologica e dei relativi provvedimenti che dovessero essere adottati, nonché i soggetti deputati a garantire l'attuazione delle misure individuate nel DVR, anche in relazione alla specificità delle singole strutture.



MINISTERO DELL'ISTRUZIONE, DELL'UNIVERSITÀ E DELLA RICERCA
ISTITUTO COMPRESIVO DI CERMENATE
tel. 031 771358 - fax 031 722632 - c.f. 81004150132
Dirigenza ed Uffici amministrativi: Via Alfieri - 22072 CERMENATE (CO)
MAIL: coic84700r@istruzione.it; PEC: coic84700r@pec.istruzione.it;
Sito: www.iccermenate.edu.it



LE ATTIVITÀ DIDATTICHE SVOLTE PRIORITARIAMENTE CON LA PRESENZA DEGLI STUDENTI

Nella ripresa delle attività didattiche sono presenti gli studenti e tutto il personale e di eventuali terzi.

Come esplicitato nelle premesse, le misure di seguito delineate si fondano sulla necessità di disciplinare il distanziamento, limitare gli assembramenti, minimizzare incroci di flussi di studenti e persone, nonché sulla necessità di indossare i dispositivi di protezione e di fornire a tutti le informazioni utili.

Le misure di igiene e prevenzione unitamente alle misure organizzative assumono un ruolo fondamentale nel minimizzare le possibilità di contagio.

Secondo quanto previsto dalle raccomandazioni ministeriali per prevenire il contagio e limitare il rischio di diffusione del Covid 19 è fondamentale la collaborazione e l'impegno di tutti nell'osservare alcune norme igieniche sia in ambito di vita privata che sul posto di lavoro; quindi è importante sottolineare la necessità di un atto di responsabilizzazione nel garantire adeguate misure di tutela sia da parte del personale, sia da parte delle famiglie degli studenti e degli studenti che fruiscono del servizio accettando una sorta di "patto"; è necessaria una responsabilizzazione collettiva adottando le misure di precauzione previste da queste linee di indirizzo.



MINISTERO DELL'ISTRUZIONE, DELL'UNIVERSITÀ E DELLA RICERCA
ISTITUTO COMPrensIVO DI CERMENATE
tel. 031 771358 - fax 031 722632 - c.f. 81004150132
Dirigenza ed Uffici amministrativi: Via Alfieri - 22072 CERMENATE (CO)
MAIL: coic84700r@istruzione.it; PEC: coic84700r@pec.istruzione.it;
Sito: www.iccermenate.edu.it



MISURE DI IGIENE E PREVENZIONE

Le misure di igiene personale e pulizia degli ambienti, con particolare cura delle parti sensibili, sono fondamentali nella prevenzione del contagio. A maggior ragione nelle scuole in virtù del numero di presenze di personale e di studenti e nell'oggettiva impossibilità, quantomeno in alcune azioni, del distanziamento.

RILEVAZIONE DELLA TEMPERATURA CORPOREA E GESTIONE DI CASI SOSPETTI

La precondizione per la presenza a scuola di studenti, del personale a vario titolo operante e di soggetti terzi è:

- l'assenza di sintomatologia respiratoria o di temperatura corporea superiore a 37.5°C anche nei tre giorni precedenti;
- non essere stati in quarantena o isolamento domiciliare negli ultimi 14 giorni;
- non essere stati a contatto con persone positive, per quanto di propria conoscenza, negli ultimi 14 giorni.

All'ingresso della scuola NON è necessaria la rilevazione della temperatura corporea per gli studenti (fatta eccezione per i bambini della Scuola dell'Infanzia)

Chiunque abbia sintomatologia respiratoria o temperatura corporea superiore a 37.5°C deve restare a casa. Pertanto si rimanda alla responsabilità individuale rispetto allo stato di salute proprio o dei minori affidati alla responsabilità genitoriale.

- Agli studenti, in presenza di sintomi influenzali suggestivi di possibile Covid-19, è misurata la temperatura con gli adeguati strumenti di rilevazioni messi a disposizione (preferibilmente quelli che non prevedono il contatto con lo studente ad esempio il termometro a infrarossi);



MINISTERO DELL'ISTRUZIONE, DELL'UNIVERSITÀ E DELLA RICERCA
ISTITUTO COMPRESIVO DI CERMENATE
tel. 031 771358 - fax 031 722632 - c.f. 81004150132
Dirigenza ed Uffici amministrativi: Via Alfieri - 22072 CERMENATE (CO)
MAIL: coic84700r@istruzione.it; PEC: coic84700r@pec.istruzione.it;
Sito: www.iccermenate.edu.it



- La Dirigente comunica a tutti i soggetti interessati con apposita nota informativa le regole, indicazioni e modalità di accesso e comportamento previste dalla scuola, anche in relazione al DL n°111 del 06/08/2021.

Nel caso di temperatura superiore ai 37,5° C e/o sintomi di infezione respiratoria:

- se trattasi di lavoratore, si rinvia a specifico punto contenuto nel PROTOCOLLO GENERALE PER LA SICUREZZA SUL LAVORO
- se trattasi di studente, viene accudito dal personale fino all'arrivo del familiare (che deve arrivare nel minor tempo possibile), distanziandolo dal resto del gruppo/classe in un locale separato e indossando una mascherina chirurgica.

In questo caso il personale deve indossare guanti, occhiali e mascherina FFP2 senza valvola (vedi Allegato per modalità di utilizzo). Il genitore deve poi contattare nel più breve tempo possibile il proprio medico di libera scelta e seguire le sue indicazioni. Il medico di libera scelta, valutato il caso, se conferma l'ipotesi di caso possibile Covid-19 lo segnala al Servizio Igiene di competenza, per l'avvio dell'inchiesta epidemiologica e l'applicazione delle misure di quarantena e isolamento fiduciario.



MINISTERO DELL'ISTRUZIONE, DELL'UNIVERSITÀ E DELLA RICERCA
ISTITUTO COMPrensIVO DI CERMENATE
tel. 031 771358 - fax 031 722632 - c.f. 81004150132
Dirigenza ed Uffici amministrativi: Via Alfieri - 22072 CERMENATE (CO)
MAIL: coic84700r@istruzione.it; PEC: coic84700r@pec.istruzione.it;
Sito: www.iccermenate.edu.it



DISPOSITIVI DI PREVENZIONE E PROTEZIONE

Dispositivi di protezione individuale

- le persone che entrano nella scuola a diverso titolo devono indossare la mascherina ma, per quanto riguarda l'eventuale utilizzo della mascherina da parte degli studenti, si rimanda a successive valutazioni da effettuare entro il 31 agosto 2020 sulla base dell'evoluzione della situazione epidemiologica e delle indicazioni date in tal senso dall'Autorità sanitaria;
- è possibile non indossare la mascherina se ci si trova all'aperto fuori dall'edificio scolastico solo se è mantenuto un distanziamento tra soggetti di almeno 1 metro;
- per le mascherine chirurgiche è stato informato il personale in particolare su quando vanno utilizzate, dove sono messe a disposizione e dove smaltirle;
- al personale e agli studenti, qualora gli studenti svolgano attività didattiche in cui gli stessi sono equiparati ai lavoratori, la scuola si è attrezzata e ha fornito un numero adeguato di dpi;
- è stata predisposta un'informativa relativa ai dispositivi e alle misure igieniche;
- per la gestione (assistenza) di eventuali casi Covid-19, la scuola ha in dotazione kit che includano i seguenti elementi: filtrante facciale FFP2 senza valvola (vedi Allegato per modalità di utilizzo), occhiali o protezione facciale, guanti monouso (vedi Allegato per modalità di utilizzo).

Dispositivi di protezione collettiva

- le postazioni del personale addetto al front office sono dotate di schermi separatori quali dispositivi di protezione collettiva che non fanno comunque venir meno l'obbligo di garantire il distanziamento previsto. Come schermi separatori sono utilizzate barriere fisiche in materiale impermeabile e igienizzabile.



MINISTERO DELL'ISTRUZIONE, DELL'UNIVERSITÀ E DELLA RICERCA
ISTITUTO COMPrensIVO DI CERMENATE
tel. 031 771358 - fax 031 722632 - c.f. 81004150132
Dirigenza ed Uffici amministrativi: Via Alfieri - 22072 CERMENATE (CO)
MAIL: coic84700r@istruzione.it; PEC: coic84700r@pec.istruzione.it;
Sito: www.iccermenate.edu.it



IGIENE PERSONALE

- La scuola garantisce l'igiene delle mani e a tal fine mette a disposizione distributori di gel igienizzante in più postazioni tra cui:
- ingresso scuola;
- in tutti i locali utilizzati per le attività con gli studenti.
- il lavaggio delle mani e/o l'igienizzazione con gel idroalcolica, deve avvenire prima e dopo l'attività didattica/ricreativa e in ingresso e uscita dalla scuola o comunque in ogni caso vi sia la necessità in particolare dopo aver starnutito e/o tossito. L'uso di guanti da parte del personale non sostituisce il lavaggio delle mani;
- saranno utilizzate salviette usa e getta al fine di evitare la possibile dispersione di droplet;
- dotare i servizi igienici di contenitori, per gettare le salviette ed i fazzoletti e mascherine;
- è prevista, all'ingresso, un'informativa per famiglie, studenti e soggetti terzi e fornitori sulle misure da adottare per il contenimento della diffusione del virus, in particolare in merito all'igiene delle mani.



MINISTERO DELL'ISTRUZIONE, DELL'UNIVERSITÀ E DELLA RICERCA
ISTITUTO COMPrensIVO DI CERMENATE
tel. 031 771358 - fax 031 722632 - c.f. 81004150132
Dirigenza ed Uffici amministrativi: Via Alfieri - 22072 CERMENATE (CO)
MAIL: coic84700r@istruzione.it; PEC: coic84700r@pec.istruzione.it;
Sito: www.iccermenate.edu.it



DISTANZIAMENTO

- Il distanziamento interpersonale di almeno di 1 metro (misurato tra bocca e bocca; così da intendere in tutto il protocollo) è una delle misure più efficaci per contrastare il contagio e la diffusione del virus. Tale misura vale anche nelle attività all'aperto che, peraltro, saranno favorite laddove possibile.
- Si rende pertanto necessario il rispetto delle modalità organizzative descritte in questo documento che possono impattare sul “modo di fare scuola” e che pertanto devono essere pensate e proporzionate, dalla singola scuola, in base all'età degli studenti, atte in particolare a:
 - aumento degli spazi didattici complessivi;
 - sono stati rimodulati i layout delle aule destinate alla didattica, in particolare sono stati rivisti con una rimodulazione dei banchi, dei posti a sedere e degli arredi scolastici, al fine di garantire il distanziamento interpersonale di almeno 1 metro, anche in considerazione dello spazio di movimento; in ogni caso, verrà prestata la massima attenzione al layout della zona interattiva della cattedra prevedendo tra docente e i banchi uno spazio idoneo di almeno 2 metri;
 - in tutti i locali scolastici destinati alla didattica, rispetto alla numerosità degli studenti sarà considerato un indice di affollamento tale da garantire il distanziamento interpersonale di almeno 1 metro;
 - negli spazi comuni, aree di ricreazione, corridoi, sono stati previsti percorsi che garantiscano il distanziamento tra le persone, limitando gli assembramenti, anche attraverso apposita segnaletica (vedi Allegato);
 - per lo svolgimento della ricreazione, delle attività motorie e di programmate attività didattiche, ove possibile e compatibilmente con le variabili strutturali, di sicurezza e meteorologiche, si privilegerà lo svolgimento all'aperto, valorizzando lo spazio esterno;
 - per le attività di educazione motoria, qualora svolte al chiuso (es. palestre), sarà garantita adeguata aerazione e un distanziamento interpersonale di almeno 2 metri, in analogia a quanto disciplinato nell'allegato 17 del DPCM 17 maggio 2020;
 - per la refezione, le singole realtà scolastiche hanno identificato soluzioni organizzative ad hoc (le aule stesse) che attraverso la gestione degli spazi (refettorio o altri locali idonei), dei tempi (turnazioni), e attraverso la fornitura del pasto in “lunch box” per il consumo in classe, solo se è necessario utilizzare gli spazi mensa a fini didattici;
 - saranno eliminate le interferenze tra i flussi di studenti.



MINISTERO DELL'ISTRUZIONE, DELL'UNIVERSITÀ E DELLA RICERCA
ISTITUTO COMPrensIVO DI CERMENATE
tel. 031 771358 - fax 031 722632 - c.f. 81004150132
Dirigenza ed Uffici amministrativi: Via Alfieri - 22072 CERMENATE (CO)
MAIL: coic84700r@istruzione.it; PEC: coic84700r@pec.istruzione.it;
Sito: www.iccermenate.edu.it



SANIFICAZIONE DEGLI AMBIENTI (aule, banchi, tavoli, sedie, pavimenti, maniglie, corrimani, porte, gabinetti)

- La sanificazione degli ambienti è una procedura che prevede un livello di detersione e di disinfezione quotidiana.
- Nei casi di accertata positività Covid-19 di un soggetto è necessario effettuare una sanificazione straordinaria di tutti gli ambienti frequentati dal soggetto, come previsto dalla circolare del Ministero della salute n. 5443 del 22 febbraio 2020, alla quale si rinvia;
- si raccomanda di incrementare/migliorare i servizi di igiene.
- Un'attenzione speciale deve essere data alla pulizia come misura generale di prevenzione per l'epidemia da Covid-19.
- La sanificazione di superfici deve essere particolarmente accurata, scrupolosa e frequente:
- la pulizia dei locali scolastici sarà effettuata indossando i dispositivi di protezione individuale previsti per tali attività dal documento valutazione rischi (DVR);
- le operazioni di pulizia sono intensificate rispetto alle normali operazioni ordinarie e con particolare attenzione alle parti a possibile contatto col virus: zona accesso, parte superiore e inferiore dei banchi, tavoli, sedie, interruttori, maniglie delle porte e infissi, ecc.
- nel caso di utilizzo straordinario della stessa aula/laboratori tra più classi nella stessa giornata prevedere la sanificazione dell'aula, delle attrezzature tra un utilizzo e l'altro;
- si provvederà alla disinfezione delle attrezzature utilizzate da ciascuna classe a fine giornata; se l'utilizzo è tra più classi si provvederà alla disinfezione alla fine dell'utilizzo da parte di ogni classe;
- gli ambienti saranno arieggiati frequentemente prima, durante e dopo la sanificazione;
- sarà effettuata una pulizia frequente e comunque sempre a fine giornata con acqua e detersivi seguita da disinfezione



MINISTERO DELL'ISTRUZIONE, DELL'UNIVERSITÀ E DELLA RICERCA
ISTITUTO COMPRESIVO DI CERMENATE
tel. 031 771358 - fax 031 722632 - c.f. 81004150132
Dirigenza ed Uffici amministrativi: Via Alfieri - 22072 CERMENATE (CO)
MAIL: coic84700r@istruzione.it; PEC: coic84700r@pec.istruzione.it;
Sito: www.iccermenate.edu.it



GESTIONE AERAZIONE – RICAMBI D'ARIA

- Per contrastare la diffusione dell'epidemia verrà garantita la qualità dell'aria negli ambienti chiusi (indoor), l'aerazione rappresenta uno dei principali determinanti fondamentali nella tutela della salute di tutti gli occupanti. Verrà assicurato un adeguato e costante ricambio d'aria mediante la ventilazione naturale o forzata di tutti gli ambienti per la quale è opportuna la previsione di uno specifico protocollo di attuazione delle misure previste per ogni scuola definito in base alle dimensioni, alla complessità e alla tipologia di impianto, per mantenere unità trattamento aria (UTA) e condotte pulite e sanificate.



MINISTERO DELL'ISTRUZIONE, DELL'UNIVERSITÀ E DELLA RICERCA
ISTITUTO COMPrensIVO DI CERMENATE
tel. 031 771358 - fax 031 722632 - c.f. 81004150132
Dirigenza ed Uffici amministrativi: Via Alfieri - 22072 CERMENATE (CO)
MAIL: coic84700r@istruzione.it; PEC: coic84700r@pec.istruzione.it;
Sito: www.iccermenate.edu.it



INFORMAZIONE E FORMAZIONE (per tutti compresa utenza esterna)

Saranno predisposte iniziative di informazione sulle misure di prevenzione e protezione adottate: la dirigente assicura adeguata comunicazione efficace alle famiglie, agli studenti, al personale scolastico, in modalità telematica (sito web scuola o webinar dedicati) e anche su cartellonistica, o altro supporto fisico, ben visibile all'ingresso della scuola e nei principali ambienti.

Sarà prevista una attività formativa specifica in presenza al rientro per gli studenti rapportata all'età degli stessi e alla presenza di eventuali disabilità e/o disturbi di apprendimento finalizzata alla valorizzazione dei comportamenti.

Verrà favorita, almeno nella prima fase, l'acquisizione di comportamenti attraverso un coinvolgimento diretto degli studenti nella realizzazione di iniziative per la prevenzione e la protezione (es. realizzazione di cartellonistica, valorizzazione degli spazi, condivisione di idee, etc.) anche proponendo campagne informative interne alla scuola con la partecipazione proattiva di studenti e famiglie.

Le azioni di informazione e formazione saranno estese anche ai familiari degli studenti perché assumano un comportamento proattivo per il contenimento del rischio di trasmissione del contagio.

È importante sottolineare che le misure di prevenzione e protezione indicate contano sul senso di responsabilità di tutti nel rispetto delle misure igieniche e del distanziamento e sulla collaborazione attiva di studenti e famiglie nel continuare a mettere in pratica i comportamenti previsti per il contrasto alla diffusione dell'epidemia.



MINISTERO DELL'ISTRUZIONE, DELL'UNIVERSITÀ E DELLA RICERCA
ISTITUTO COMPrensIVO DI CERMENATE
tel. 031 771358 - fax 031 722632 - c.f. 81004150132
Dirigenza ed Uffici amministrativi: Via Alfieri - 22072 CERMENATE (CO)
MAIL: coic84700r@istruzione.it; PEC: coic84700r@pec.istruzione.it;
Sito: www.iccermenate.edu.it



La Dirigente Scolastica:

- comunica a tutti i soggetti interessati con apposita nota informativa le regole, indicazioni e modalità di accesso e comportamento previste dalla scuola anche in relazione a ulteriori previsioni di cui al DL n°111 del 06/08/2021
- definisce una standard delle modalità organizzative adottate per l'accesso alla scuola nonché dell'effettuazione di tutte le attività connesse all'attività didattica);
- prevede apposita segnaletica (vedi Allegato) e cartellonistica indicante le principali misure e procedure adottate;
- prevede una formazione specifica per rendere tutti consapevoli e parte attiva nell'adozione dei protocolli di prevenzione e del corretto uso dei DPI;
- dà informazione sulle procedure operative nel caso di riscontrata positività alla rilevazione della temperatura o di sintomi suggestivi di Covid-19 (anche durante il tragitto casa – scuola) e informa le rispettive famiglie;
- a chiunque è vietato l'accesso alla scuola ed è richiesto di rimanere al proprio domicilio in presenza di sintomatologia febbrile con temperatura superiore ai 37,5 °C e di non poter accedere o permanere laddove sopravvengono condizioni di pericolo, quali sintomi influenzali o contatti con persone positive nei 14 giorni precedenti.
- Chiunque deve informare immediatamente la scuola nel caso di:
temperatura superiore ai 37,5° C e/o sintomi influenzali;
contatti con persone positive o con sintomi suggestivi a Covid-19;
soggetto a misure di quarantena/isolamento.
- Nessuno deve recarsi a scuola nel caso di:
temperatura superiore ai 37,5° C e/o sintomi influenzali;
contatti con persone positive o con sintomi suggestivi a Covid-19.



MINISTERO DELL'ISTRUZIONE, DELL'UNIVERSITÀ E DELLA RICERCA
ISTITUTO COMPrensIVO DI CERMENATE
tel. 031 771358 - fax 031 722632 - c.f. 81004150132
Dirigenza ed Uffici amministrativi: Via Alfieri - 22072 CERMENATE (CO)
MAIL: coic84700r@istruzione.it; PEC: coic84700r@pec.istruzione.it;
Sito: www.iccermenate.edu.it



MISURE ORGANIZZATIVE

ARTICOLAZIONE DEL SERVIZIO

- L'articolazione del servizio scolastico è di competenza dell'autonomia didattica e organizzativa del nostro istituto che ha previsto anche:
 - una organizzazione differenziata dell'intervallo alla Scuola Primaria al fine di evitare assembramenti in bagno;
 - il rientro in aula degli studenti e l'adozione del necessario distanziamento fisico rappresentano la principale criticità tra le misure proposte in quanto richiedono un'armonizzazione con il tempo scuola (monte ore delle discipline), con le dotazioni organiche di personale e con gli spazi della scuola;
 - l'orario giornaliero è stato definito tenendo conto dell'organico di personale disponibile;
 - la modalità a distanza può rappresentare un momento integrativo e non sostitutivo, diversamente applicato e commisurato alle fasce di età degli studenti;
 - il dirigente forma il personale ma anche gli studenti rispetto ad alcune indicazioni utili per la salute di tutti i soggetti interessati all'uso del PC durante la didattica a distanza.



MINISTERO DELL'ISTRUZIONE, DELL'UNIVERSITÀ E DELLA RICERCA
ISTITUTO COMPRESIVO DI CERMENATE
tel. 031 771358 - fax 031 722632 - c.f. 81004150132
Dirigenza ed Uffici amministrativi: Via Alfieri - 22072 CERMENATE (CO)
MAIL: coic84700r@istruzione.it; PEC: coic84700r@pec.istruzione.it;
Sito: www.iccermenate.edu.it



ACCESSO DEL PERSONALE SCOLASTICO: DOCENTE E NON DOCENTE

Misure di contenimento del rischio (si cita testualmente l'art. 9-ter della legge 17 giugno 2021 n°87)

- «Dal 1° settembre 2021 al 31 dicembre 2021, termine di cessazione dello stato di emergenza, al fine di tutelare la salute pubblica e mantenere adeguate condizioni di sicurezza nell'erogazione in presenza del servizio essenziale di istruzione, tutto il personale scolastico del sistema nazionale di istruzione e universitario, nonché gli studenti universitari, devono possedere e sono tenuti ad esibire la certificazione verde COVID 19 di cui all'articolo 9, comma 2. (ART. 9-ter inserito nella legge n°87 del 17/06/2021, comma 1);
- «Il mancato rispetto delle disposizioni di cui al comma 1 da parte del personale scolastico e di quello universitario è considerato assenza ingiustificata e a decorrere dal quinto giorno di assenza il rapporto di lavoro è sospeso e non sono dovuti la retribuzione né altro compenso o emolumento, comunque denominato» (ART. 9-ter, comma 2);
- Le disposizioni di cui al comma 1 non si applicano ai soggetti esenti dalla campagna vaccinale sulla base di idonea certificazione medica rilasciata secondo i criteri definiti con circolare del Ministero della salute.
- I dirigenti scolastici [...] sono tenuti a verificare il rispetto delle prescrizioni di cui al comma 1. Le verifiche delle certificazioni verdi COVID 19 sono effettuate con le modalità indicate dal decreto del Presidente del Consiglio dei ministri adottato ai sensi dell'articolo 9, comma 10. [...]



MINISTERO DELL'ISTRUZIONE, DELL'UNIVERSITÀ E DELLA RICERCA
ISTITUTO COMPrensIVO DI CERMENATE
tel. 031 771358 - fax 031 722632 - c.f. 81004150132
Dirigenza ed Uffici amministrativi: Via Alfieri - 22072 CERMENATE (CO)
MAIL: coic84700r@istruzione.it; PEC: coic84700r@pec.istruzione.it;
Sito: www.iccermenate.edu.it



ACCESSO DI ESTERNI

A partire dal 11/09/2021 tutti gli accessi nelle strutture scolastiche per tutte le persone (ad esempio docenti, genitori, personale della mensa, educatori, fornitori ad esclusione degli studenti) saranno consentiti solo ed esclusivamente con esibizione e verifica della certificazione verde COVID-19 o idonea certificazione di esenzione, come disposto dal D.L. del 10 settembre 2021, n. 122, art. 1, comma 2 (in allegato) : “Fino al 31 dicembre 2021, termine di cessazione dello stato di emergenza, al fine di tutelare la salute pubblica, chiunque accede alle strutture delle istituzioni scolastiche, educative e formative di cui all'articolo 9-ter e al comma 1 del presente articolo, deve possedere ed è tenuto a esibire la certificazione verde COVID-19 di cui all'articolo 9, comma 2. La disposizione di cui al primo periodo non si applica ai bambini, agli alunni e agli studenti ...” e art. 1, comma 3: “La misura di cui al comma 2 non si applica ai soggetti esenti dalla campagna vaccinale sulla base di idonea certificazione medica rilasciata secondo i criteri definiti con circolare del Ministero della salute.” Il controllo delle Certificazioni Verdi (Green Pass) sarà effettuato da personale delegato dalla Dirigente Scolastica.



MINISTERO DELL'ISTRUZIONE, DELL'UNIVERSITÀ E DELLA RICERCA
ISTITUTO COMPrensIVO DI CERMENATE
tel. 031 771358 - fax 031 722632 - c.f. 81004150132
Dirigenza ed Uffici amministrativi: Via Alfieri - 22072 CERMENATE (CO)
MAIL: coic84700r@istruzione.it; PEC: coic84700r@pec.istruzione.it;
Sito: www.iccermenate.edu.it



ACCESSO

Misure di contenimento del rischio

- è stato definito uno “spazio accesso”, all'esterno dell'edificio, finalizzato a gestire e filtrare l'accesso alla scuola, nel quale comunque verrà sempre garantito il distanziamento tra i presenti di almeno un metro;
- per l'utilizzo della mascherina si rinvia alle indicazioni riportate tra le Misure di igiene e prevenzione al punto Dispositivi di protezione;
- per favorire il distanziamento ed evitare assembramenti in ingresso è stato necessario rendere disponibili tutte le vie di accesso e nonché aumentare la sorveglianza degli studenti;
- evitare/limitare lo stazionamento all'esterno da parte degli studenti; se necessario per evitare gli assembramenti all'esterno nel momento dell'apertura della scuola, i cancelli possono essere aperti in anticipo rispetto all'orario di inizio delle lezioni;
- implementare la sorveglianza nelle varie zone della scuola;
- stabilire, laddove è possibile, entrate e uscite distinte, sensi unici di movimento per rendere più agevole il necessario distanziamento ed evitare incrocio di flussi di persone;
- negli spazi chiusi e aperti delle scuole è stata introdotta una segnaletica orizzontale (vedi Allegato), indicante sia i percorsi che la distanza fra studenti, in modo tale da favorire l'accesso ordinato degli studenti e garantire nel contempo il distanziamento;
- evitare assembramenti in prossimità dei sistemi di rilevazione delle presenze;
- l'accesso del personale scolastico sarà anticipato rispetto a quello degli studenti per garantire la necessaria sorveglianza sia negli spazi aperti che all'interno;



MINISTERO DELL'ISTRUZIONE, DELL'UNIVERSITÀ E DELLA RICERCA
ISTITUTO COMPrensIVO DI CERMENTATE
tel. 031 771358 - fax 031 722632 - c.f. 81004150132
Dirigenza ed Uffici amministrativi: Via Alfieri - 22072 CERMENTATE (CO)
MAIL: coic84700r@istruzione.it; PEC: coic84700r@pec.istruzione.it;
Site: www.iccermenate.edu.it



SCUOLA DELL'INFANZIA

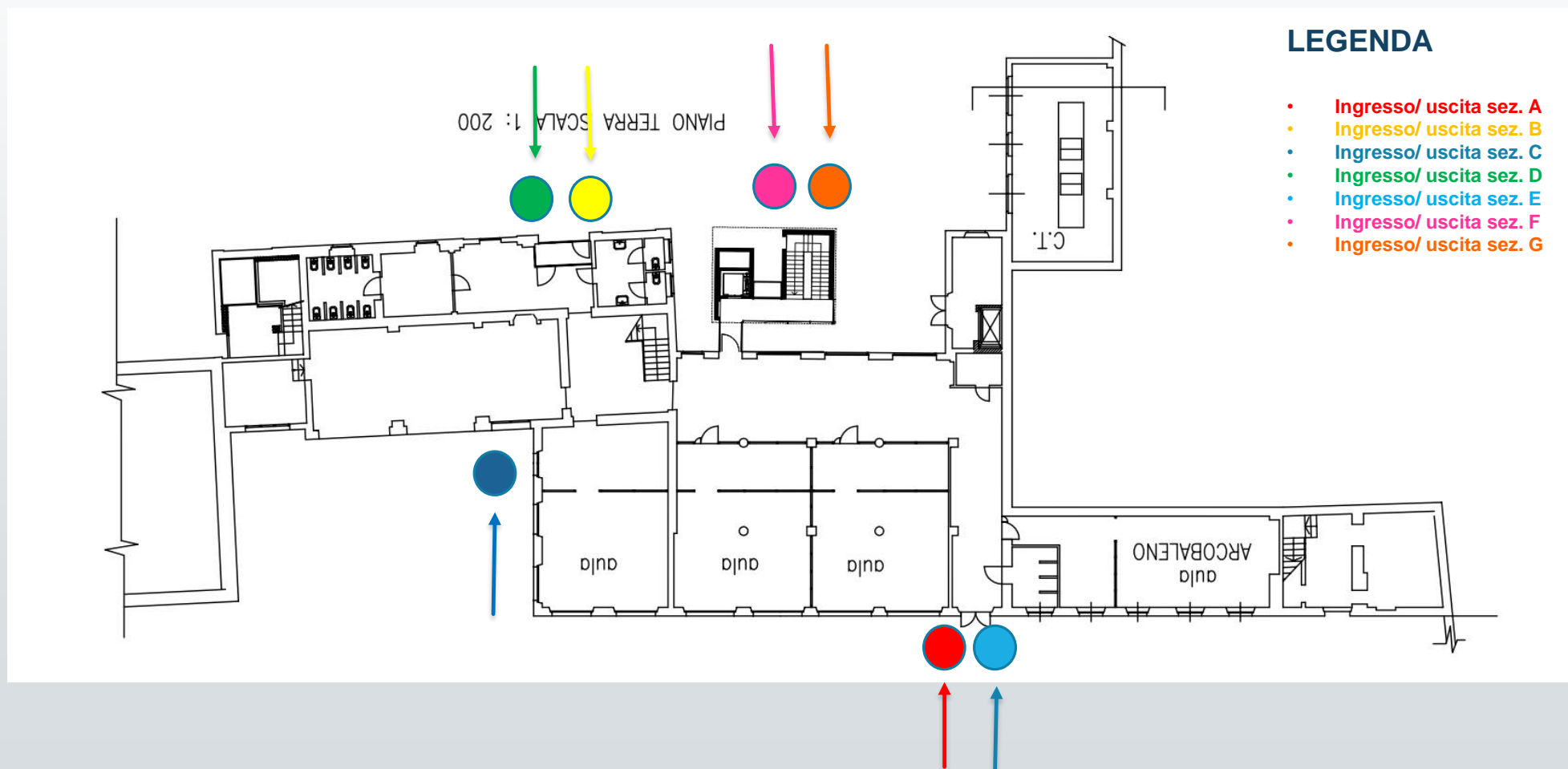



MINISTERO DELL'ISTRUZIONE, DELL'UNIVERSITÀ E DELLA RICERCA
ISTITUTO COMPRESIVO DI CERMENATE
tel. 031 771358 - fax 031 722632 - c.f. 81004150132
Dirigenza ed Uffici amministrativi: Via Alfieri - 22072 CERMENATE (CO)
MAIL: coic84700r@istruzione.it; PEC: coic84700r@pec.istruzione.it;
Sito: www.iccermenate.edu.it



SCUOLA PRIMARIA plessso di Via Montessori

LEGENDA

- Ingresso/ uscita 1^A – 1^B
- Ingresso/ uscita 2^A – 2^B
- Ingresso/ uscita 3^A – 3^B
- Ingresso/ uscita 4^A – 4^B
- Ingresso/ uscita 5^A – 5^B

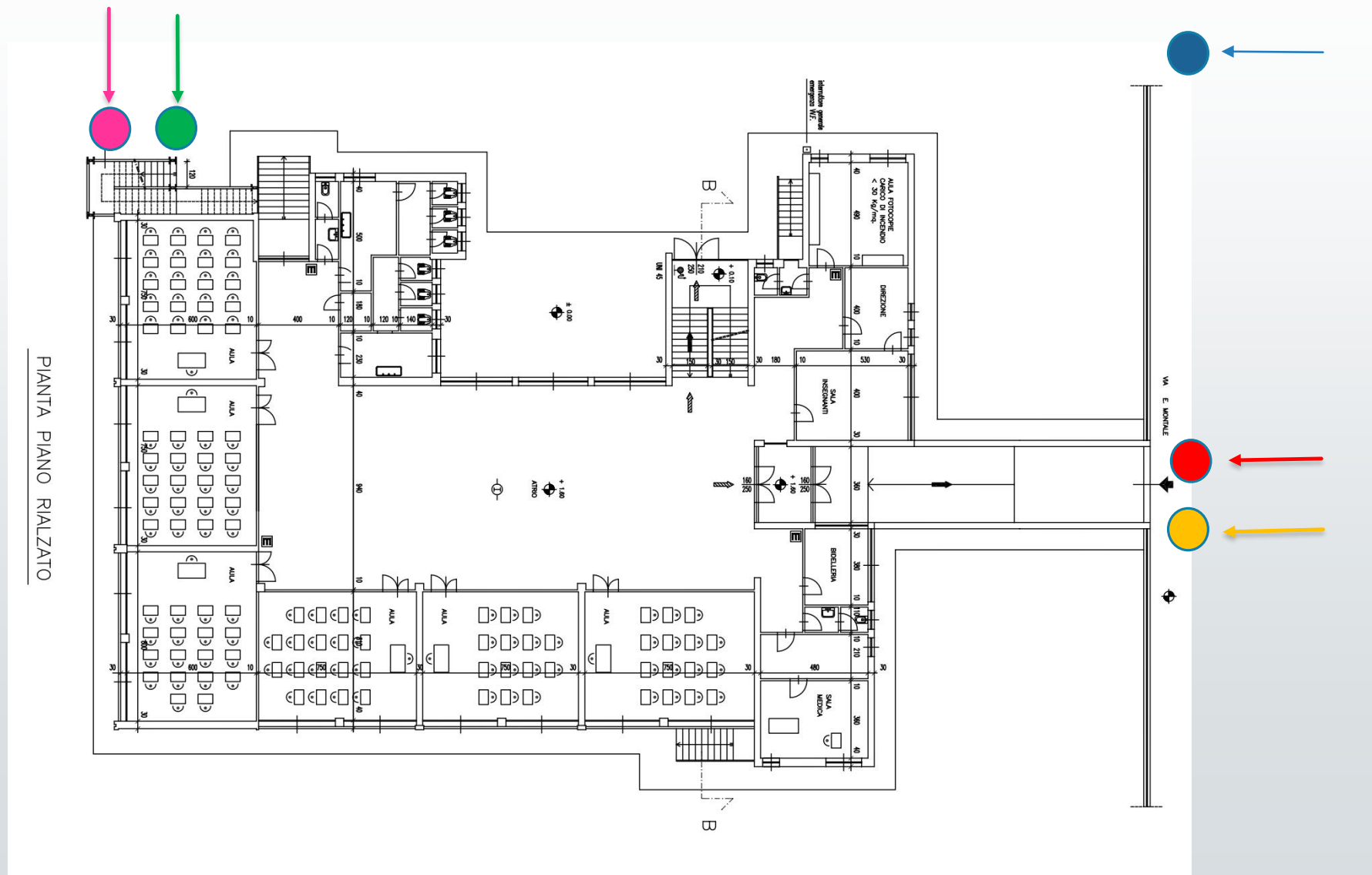



MINISTERO DELL'ISTRUZIONE, DELL'UNIVERSITÀ E DELLA RICERCA
ISTITUTO COMPRESIVO DI CERMENATE
tel. 031 771358 - fax 031 722632 - c.f. 81004150132
Dirigenza ed Uffici amministrativi: Via Alfieri - 22072 CERMENATE (CO)
MAIL: coic84700r@istruzione.it; PEC: coic84700r@pec.istruzione.it;
Site: www.iccermenate.edu.it



SCUOLA PRIMARIA plessso di Asnago

LEGENDA

- Ingresso/ uscita 1^A
- Ingresso/ uscita 2^A
- Ingresso/ uscita 3^C - 3^D
- Ingresso/ uscita 4^A
- Ingresso/ uscita 5^A

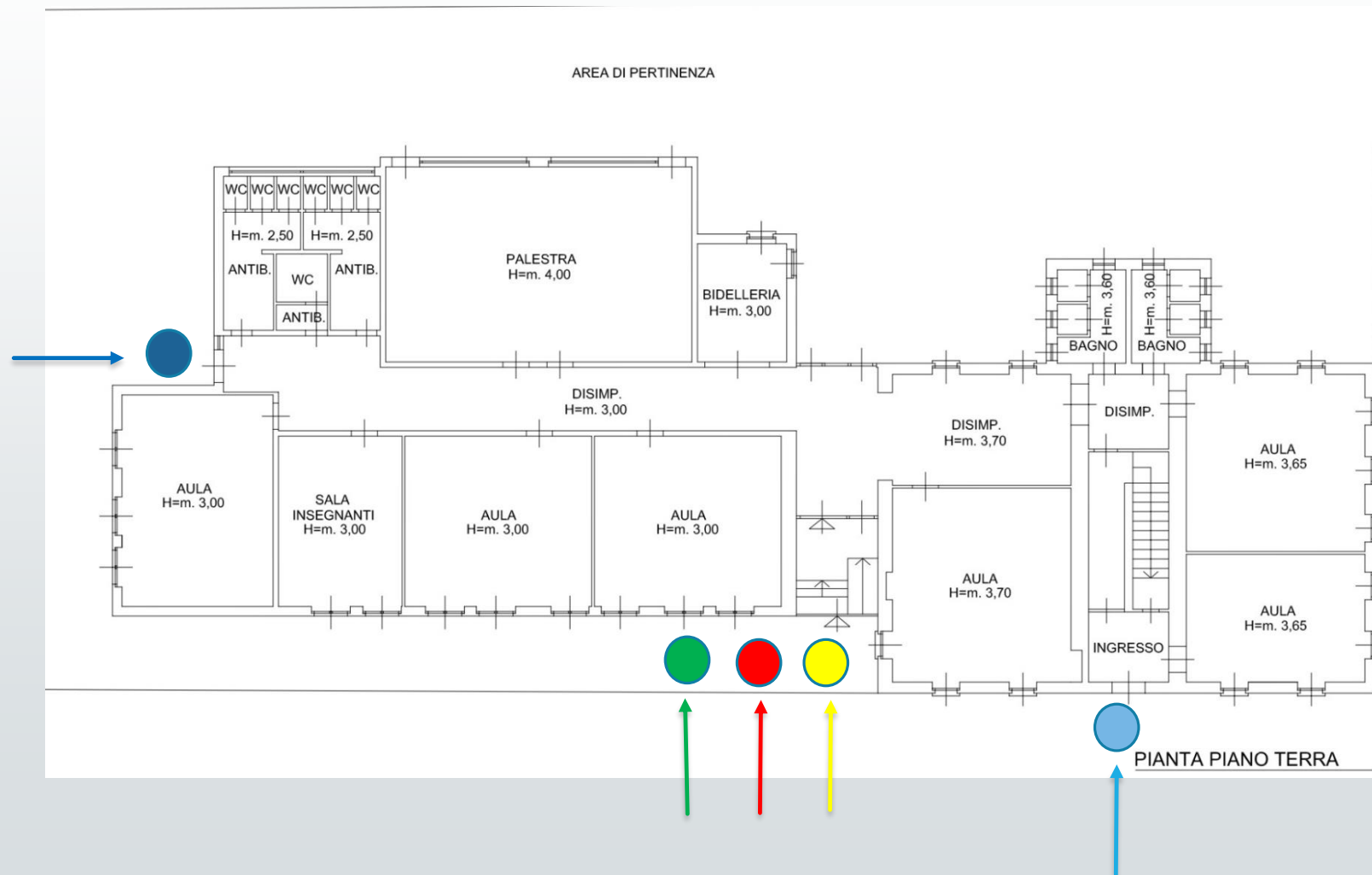



MINISTERO DELL'ISTRUZIONE, DELL'UNIVERSITÀ E DELLA RICERCA
ISTITUTO COMPRESIVO DI CERMENATE
tel. 031 771358 - fax 031 722632 - c.f. 81004150132
Dirigenza ed Uffici amministrativi: Via Alfieri - 22072 CERMENATE (CO)
MAIL: coic84700r@istruzione.it; PEC: coic84700r@pec.istruzione.it;
Sito: www.iccermenate.edu.it



SCUOLA PRIMARIA plessso di via Alfieri

LEGENDA

- Ingresso/ uscita 1^A
- Ingresso/ uscita 2^A
- Ingresso/ uscita 3^A - 3^B
- Ingresso/ uscita 4^A
- Ingresso/ uscita 5^A - 5^B

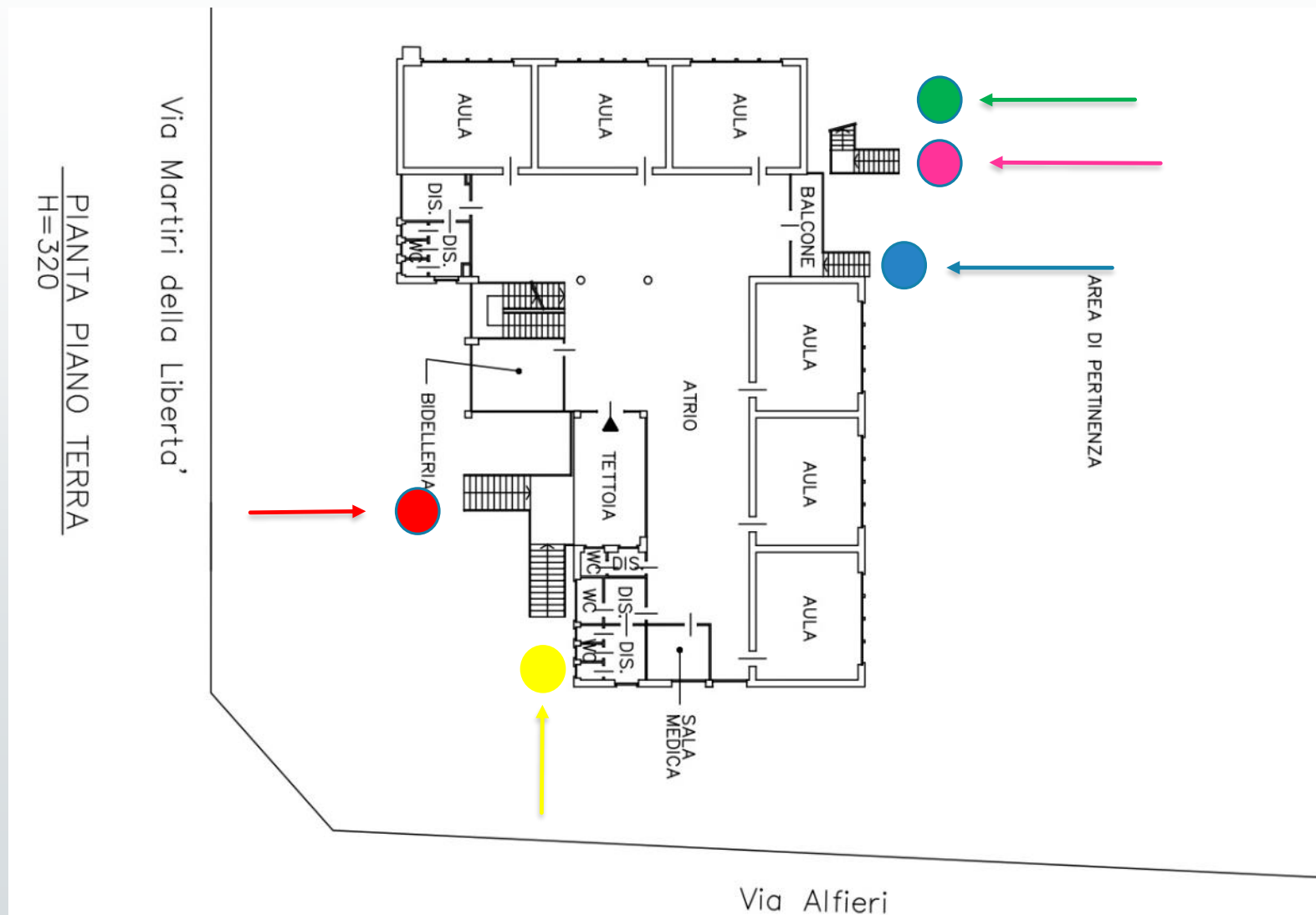



MINISTERO DELL'ISTRUZIONE, DELL'UNIVERSITÀ E DELLA RICERCA
ISTITUTO COMPrensIVO DI CERMENTATE
tel. 031 771358 - fax 031 722632 - c.f. 81004150132
Dirigenza ed Uffici amministrativi: Via Alfieri - 22072 CERMENTATE (CO)
MAIL: coic84700r@istruzione.it; PEC: coic84700r@pec.istruzione.it;
Sito: www.iccermentate.edu.it



SCUOLA SECONDARIA DI PRIMO GRADO – SEDE NUOVA

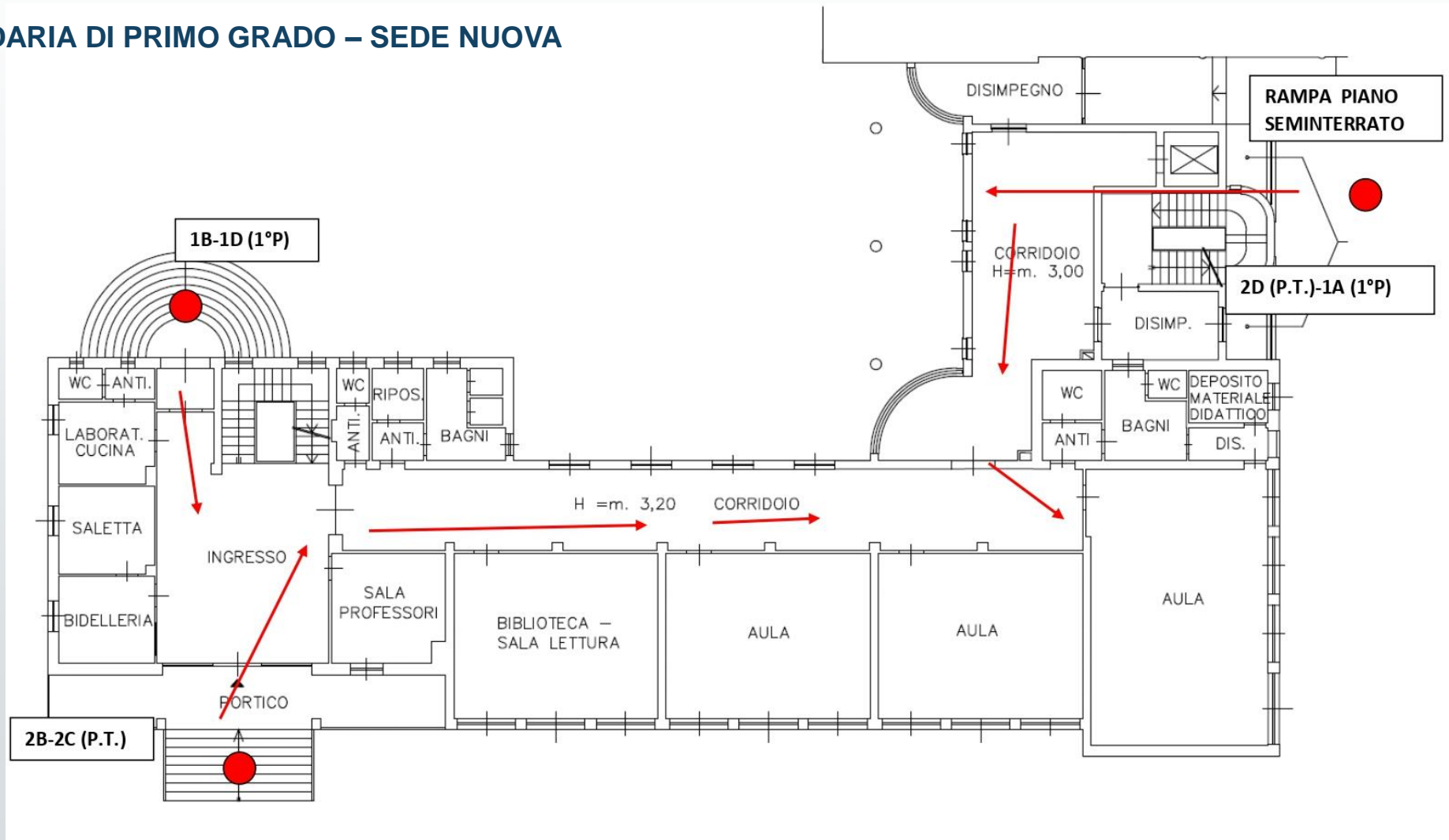



MINISTERO DELL'ISTRUZIONE, DELL'UNIVERSITÀ E DELLA RICERCA
ISTITUTO COMPRENSIVO DI CERENATE
tel. 031 771358 - fax 031 722632 - c.f. 81004150132
Dirigenza ed Uffici amministrativi: Via Alfieri - 22072 CERENATE (CO)
MAIL: coic84700r@istruzione.it; PEC: coic84700r@pec.istruzione.it;
Sito: www.iccerenate.edu.it



SCUOLA SECONDARIA DI PRIMO GRADO - SUCCURSALE

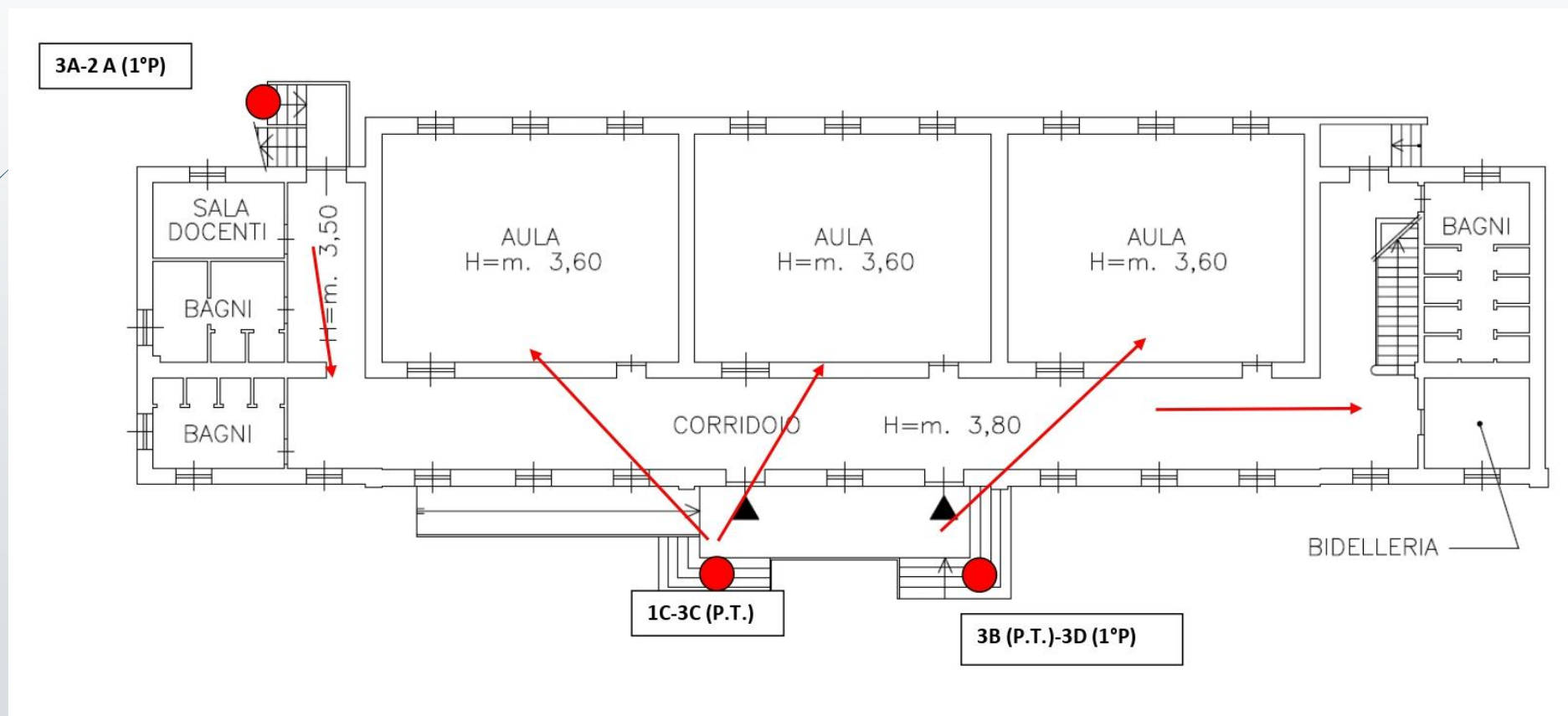



MINISTERO DELL'ISTRUZIONE, DELL'UNIVERSITÀ E DELLA RICERCA
ISTITUTO COMPRESIVO DI CERMENATE
tel. 031 771358 - fax 031 722632 - c.f. 81004150132
Dirigenza ed Uffici amministrativi: Via Alfieri - 22072 CERMENATE (CO)
MAIL: coic84700r@istruzione.it; PEC: coic84700r@pec.istruzione.it;
Sito: www.iccermenate.edu.it



ACCESSO DA PARTE DI SOGGETTI TERZI, PRESTATORI DI FORNITURE E SERVIZI

La gestione degli appalti aziendali deve essere regolamentata tenendo conto delle indicazioni previste dal PROTOCOLLO GENERALE PER LA SICUREZZA SUL LAVORO.



MINISTERO DELL'ISTRUZIONE, DELL'UNIVERSITÀ E DELLA RICERCA
ISTITUTO COMPrensIVO DI CERMENATE
tel. 031 771358 - fax 031 722632 - c.f. 81004150132
Dirigenza ed Uffici amministrativi: Via Alfieri - 22072 CERMENATE (CO)
MAIL: coic84700r@istruzione.it; PEC: coic84700r@pec.istruzione.it;
Sito: www.iccermenate.edu.it



SPOSTAMENTI INTERNI ALLA SCUOLA

Gli spostamenti interni alla scuola saranno effettuati secondo le seguenti indicazioni:

- evitando o riducendo al minimo lo stazionamento negli atri e nei corridoi;
- incrementando e garantendo la sorveglianza ai piani e lungo i corridoi; al bisogno si prevedono turni di sorveglianza, compatibilmente con il numero di collaboratori scolastici assegnati, per garantire il distanziamento minimo di almeno 1 metro;
- stabilendo, laddove è possibile, sensi unici di movimento per rendere più agevole il necessario distanziamento o altrimenti prevedendo, ad esempio sulle scale, di mantenere la destra sia in salita che in discesa, in fila o con altre modalità individuate;
- installando una segnaletica chiara e visibile indicante i percorsi di marcia.



MINISTERO DELL'ISTRUZIONE, DELL'UNIVERSITÀ E DELLA RICERCA
ISTITUTO COMPRESIVO DI CERMENATE
tel. 031 771358 - fax 031 722632 - c.f. 81004150132
Dirigenza ed Uffici amministrativi: Via Alfieri - 22072 CERMENATE (CO)
MAIL: coic84700r@istruzione.it; PEC: coic84700r@pec.istruzione.it;
Sito: www.iccermenate.edu.it



STUDENTI PER GRUPPO/CLASSE e AULA E PROGETTO ORGANIZZATIVO

Studenti per gruppo/classe e aula

L'attività didattica degli studenti ha luogo in gruppi/classe di composizione sempre uguale e nel numero definito in applicazione di quanto previsto dal punto successivo.

Il gruppo/classe viene, di norma, seguito dagli stessi docenti fino alla rimozione delle limitazioni attualmente previste. I genitori sono informati sulla composizione dei gruppi/classe e sul personale docente assegnato al rispettivo gruppo.

Il numero di studenti per gruppo/classe che svolge l'attività in presenza è stato stabilito tenendo conto della dimensione dell'aula, affinché nella stessa ci siano gli spazi necessari per garantire il distanziamento di almeno 1 metro tra studenti, nonché tra studenti e docente: in ogni caso, è stata prestata la massima attenzione al layout della zona interattiva della cattedra prevedendo tra docente e i banchi uno spazio idoneo di almeno 2 metri.

La predisposizione dello spazio all'interno dell'aula, inoltre, garantisce un'adeguata visuale per seguire la lezione e tiene conto della eventuale presenza di ausili per studenti con disabilità.



MINISTERO DELL'ISTRUZIONE, DELL'UNIVERSITÀ E DELLA RICERCA
ISTITUTO COMPrensIVO DI CERMENATE
tel. 031 771358 - fax 031 722632 - c.f. 81004150132
Dirigenza ed Uffici amministrativi: Via Alfieri - 22072 CERMENATE (CO)
MAIL: coic84700r@istruzione.it; PEC: coic84700r@pec.istruzione.it;
Sito: www.iccermenate.edu.it



Progetto organizzativo

Nel rispetto delle prescrizioni previste da queste linee di indirizzo, nel rispetto delle indicazioni “Studenti per gruppo/classe e aula” e nell’ottica di accogliere il maggior numero possibile di studenti, la scuola definisce un progetto organizzativo che:

- pone in atto ogni misura organizzativa finalizzata alla prevenzione di assembramenti di persone riducendo al minimo la loro presenza negli spazi scolastici comuni (corridoi, bagni, sala insegnanti, etc.) e nei locali della scuola;
- prevede l’utilizzo di tutti gli spazi a disposizione facendo una mappatura degli spazi;
- favorisce il più possibile l’utilizzo degli spazi all’aperto pur garantendo il distanziamento di almeno 1 metro tra soggetti;
- individua preliminarmente le aule più grandi rispetto alle normali aule per attività programmate;
- toglie dai locali della scuola quanto non è funzionale a garantire il distanziamento previsto;
- favorisce attività che facilitano un distanziamento tra studenti rispetto a quelle che implicano la vicinanza;
- minimizza lo scambio di attrezzature tra studenti; se utilizzate in condivisione va garantita la sanificazione tra uno studente e l’altro;
- dota la scuola di un sistema di raccolta rifiuti differenziata per mascherine e guanti monouso prevedendo anche una specifica procedura per lo smaltimento;
- prevede tutte le fasi di pulizie e igienizzazione delle aule.



MINISTERO DELL'ISTRUZIONE, DELL'UNIVERSITÀ E DELLA RICERCA
ISTITUTO COMPrensIVO DI CERMENATE
tel. 031 771358 - fax 031 722632 - c.f. 81004150132
Dirigenza ed Uffici amministrativi: Via Alfieri - 22072 CERMENATE (CO)
MAIL: coic84700r@istruzione.it; PEC: coic84700r@pec.istruzione.it;
Sito: www.iccermenate.edu.it



UTILIZZO DELLE AREE ESTERNE PER SVOLGERE ATTIVITÀ

favorire il più possibile l'utilizzo degli spazi all'aperto rispetto alle aule pur garantendo il distanziamento di almeno 1 metro tra soggetti.

ATTIVITÀ LABORATORIALI

Si ricorda che il d.lgs 81/08, all'articolo 2, comma 1, lettera a), equipara al lavoratore "l'allievo degli istituti di istruzione [...] e il partecipante ai corsi di formazione professionale nei quali si faccia uso di laboratori, attrezzature di lavoro in genere, agenti chimici, fisici e biologici, [...] limitatamente ai periodi in cui l'allievo sia effettivamente applicato alla strumentazione o ai laboratori in questione". Pertanto, si delineano di seguito alcune indicazioni sull'organizzazione delle attività laboratoriali:

- vigilare sull'utilizzo da parte degli studenti del gel igienizzante sia in accesso (inizio lezione) che in uscita a fine lezione;
- privilegiare attività in postazioni individuali;
- garantire un distanziamento di almeno 1 metro fra le postazioni degli studenti in laboratorio;
- per l'utilizzo dei DPI si rinvia alle indicazioni riportate tra le Misure di igiene e prevenzione al punto Dispositivi di protezione;
- garantire il rispetto del protocollo di aerazione dei laboratori;
- i collaboratori provvederanno alla sanificazione e pulizia della postazione a fine esercitazione.



MINISTERO DELL'ISTRUZIONE, DELL'UNIVERSITÀ E DELLA RICERCA
ISTITUTO COMPrensIVO DI CERMENATE
tel. 031 771358 - fax 031 722632 - c.f. 81004150132
Dirigenza ed Uffici amministrativi: Via Alfieri - 22072 CERMENATE (CO)
MAIL: coic84700r@istruzione.it; PEC: coic84700r@pec.istruzione.it;
Sito: www.iccermenate.edu.it



ATTIVITA' DI EDUCAZIONE MOTORIA

Per le attività di educazione motoria e sportiva, qualora svolte al chiuso (es. palestre), deve essere garantita adeguata aerazione e un distanziamento interpersonale di almeno 2 metri, in analogia a quanto disciplinato nell'allegato 17 del DPCM 17 maggio 2020. Nelle prime fasi di riapertura delle scuole sono sconsigliati i giochi di squadra e gli sport di gruppo, mentre sono da privilegiare le attività fisiche sportive individuali che permettano il distanziamento fisico.



MINISTERO DELL'ISTRUZIONE, DELL'UNIVERSITÀ E DELLA RICERCA
ISTITUTO COMPrensIVO DI CERMENTATE
tel. 031 771358 - fax 031 722632 - c.f. 81004150132
Dirigenza ed Uffici amministrativi: Via Alfieri - 22072 CERMENTATE (CO)
MAIL: coic84700r@istruzione.it; PEC: coic84700r@pec.istruzione.it;
Sito: www.iccermenate.edu.it



MENSA

La scuola ha identificato nelle aule la soluzione organizzativa ad hoc che consente di assicurare il necessario distanziamento attraverso la gestione degli spazi (mensa o altri locali idonei), dei tempi (turnazioni), e attraverso la fornitura del servizio mensa che può avvenire con il pasto in “lunch box”, se è necessario utilizzare gli spazi mensa a fini didattici.

Anche per le mense in particolare, così come per altre aree comuni, ad es. punti di ristoro, spogliatoi, servizi igienici, sarà prevista una ventilazione frequente degli ambienti, prevedendo altresì una turnazione nella fruizione nonché un tempo ridotto di permanenza all'interno degli stessi, naturalmente con un distanziamento di almeno 1 metro.

Nella gestione dell'entrata e dell'uscita verranno favoriti orari scaglionati e laddove possibile, verrà prevista una porta dedicata all'entrata ed un'altra dedicata all'uscita:

- dotare i locali destinati alla mensa di adeguata segnaletica anche orizzontale;
- lavaggio delle mani e/o l'igienizzazione con gel idroalcolica prima e dopo l'ingresso nella mensa;
- sanificazione del tavolo tra un turno e l'altro;
- nel momento di accesso alla mensa deve essere garantito il rispetto del distanziamento di almeno 1 metro e di tutte le altre misure di igiene e prevenzione previste; anche durante la fruizione del pasto è garantito il distanziamento di almeno 1 metro;
- aerare i locali, meglio se in modo naturale, tra i turni di accesso;
- non è consentito il pasto portato da casa;
- il docente, se previsto, consuma il pasto unitamente agli studenti del proprio gruppo/classe nel rispetto del distanziamento di almeno 1 metro;
- aggiornare il piano di autocontrollo haccp per il servizio di preparazione e erogazione dei pasti nel rispetto delle indicazioni dell'autorità sanitaria connesse all'emergenza Covid-19



MINISTERO DELL'ISTRUZIONE, DELL'UNIVERSITÀ E DELLA RICERCA
ISTITUTO COMPRESIVO DI CERMENATE
tel. 031 771358 - fax 031 722632 - c.f. 81004150132
Dirigenza ed Uffici amministrativi: Via Alfieri - 22072 CERMENATE (CO)
MAIL: coic84700r@istruzione.it; PEC: coic84700r@pec.istruzione.it;
Sito: www.iccermenate.edu.it



DISPOSIZIONI PARTICOLARI PER STUDENTI CON DISABILITA' CERTIFICATA, AI FINI DELL'INCLUSIONE SCOLASTICA (LEGGE 104/1992)

Oltre alle misure di tutela previste dagli altri punti di queste linee di indirizzo, per gli studenti con disabilità certificata si applicano le seguenti misure, anche derogatorie, tenendo conto delle attività definite nel piano educativo individualizzato (PEI) adottato:

- nel rispetto delle indicazioni sul distanziamento fisico di almeno 1 metro, la gestione degli studenti con disabilità certificata è stata pianificata anche in riferimento alla tipologia di disabilità e alle risorse professionali specificatamente dedicate, tenendo conto in particolare degli aspetti di supporto psicologico e relazionale dello studente che sono gestiti caso per caso con attenzione alla disabilità stessa e alle modalità di accoglienza e erogazione del servizio organizzate dalla scuola. L'attività comunque deve essere programmata e proporzionata in base agli spazi disponibili e al personale a disposizione;
- valutando le specifiche situazioni di disabilità e di distanziamento, è previsto l'utilizzo per il personale di ulteriori dispositivi quali ad esempio: guanti in nitrile, dispositivi di protezione per occhi, viso e mucose, filtrante facciale FFP2 senza valvola; in questo caso per lo studente è incrementato il lavaggio delle mani e anche l'uso di gel igienizzante sulle mani dello stesso e, ove opportuno, la detersione frequente del volto e nelle attività con il gruppo/classe è previsto un distanziamento maggiore ed è raccomandato di rafforzare le misure di igiene;
- il rapporto personale/studente è di uno a uno, al massimo è di uno a due ove la certificazione medica lo consenta;
- l'orario d'accesso dello studente è stato concordato con l'istituzione scolastica al fine di consentire lo svolgimento delle procedure di accesso agli spazi scolastici; il personale è presente nella struttura prima dell'arrivo dello studente;
- favorire il lavaggio frequente della mani e l'uso di gel igienizzante;
- le attività di inclusione e socializzazione avvengono privilegiando lo stesso gruppo/classe in cui è inserito lo studente e circoscrivendo le compresenze con altri studenti inseriti in gruppi/classe diversi;
- a fine attività/giornata saranno sanificate tutte le strumentazioni particolari dell'istituzione scolastica e formativa utilizzate per le varie attività e spostamenti degli studenti;
- se lo studente con disabilità certificata utilizza dei dispositivi personali per gli spostamenti, al momento dell'accesso nell'istituzione scolastica e formativa si procede alla disinfezione delle parti sensibili e in particolare dei braccioli.



MINISTERO DELL'ISTRUZIONE, DELL'UNIVERSITÀ E DELLA RICERCA
ISTITUTO COMPrensIVO DI CERMENATE
tel. 031 771358 - fax 031 722632 - c.f. 81004150132
Dirigenza ed Uffici amministrativi: Via Alfieri - 22072 CERMENATE (CO)
MAIL: coic84700r@istruzione.it; PEC: coic84700r@pec.istruzione.it;
Sito: www.iccermenate.edu.it



USCITA (assembramenti – soste)

- devono essere evitati affollamenti su corridoi, scale o in corrispondenza delle uscite;
- gli studenti non devono sostare in prossimità delle uscite;
- sarà garantita la sorveglianza sul rispetto del distanziamento minimo di almeno 1 metro;
- sono state individuati percorsi a senso unico e entrate e uscite distinte;
- saranno utilizzate anche uscite di emergenza.
- si valuterà l'opportunità di definire protocolli di supporto alla vigilanza da parte della polizia locale, associazioni di volontariato (vigili del fuoco, alpini, CRI, genitori, ecc,) per evitare l'assembramento sia nelle pertinenze della scuola che all'esterno.



MINISTERO DELL'ISTRUZIONE, DELL'UNIVERSITÀ E DELLA RICERCA
ISTITUTO COMPrensIVO DI CERMENATE
tel. 031 771358 - fax 031 722632 - c.f. 81004150132
Dirigenza ed Uffici amministrativi: Via Alfieri - 22072 CERMENATE (CO)
MAIL: coic84700r@istruzione.it; PEC: coic84700r@pec.istruzione.it;
Sito: www.iccermenate.edu.it



PRASSI QUOTIDIANE

Arrivo a scuola

- ogni alunno con la mascherina si porta nello spazio assegnato alla sua classe;
- il gruppo classe viene raggiunto dal docente della prima ora per entrare nell'edificio. Gli alunni si predisporranno in fila indiana e mantenendo la distanza di sicurezza di almeno un metro entreranno nell'edificio;
- in ogni scuola sono state previste attività di funzionale organizzazione degli spazi esterni e interni, per evitare raggruppamenti o assembramenti e garantire ingressi, uscite, deflussi e distanziamenti adeguati in ogni fase della giornata scolastica, per alunni, famiglie, personale scolastico e non scolastico
- ai docenti verrà misurata la temperatura prima che vadano a prelevare la classe;
- all'ingresso della scuola per gli alunni NON è necessaria la rilevazione della temperatura corporea, eccetto per gli alunni della scuola dell'infanzia
- per la Scuola dell'Infanzia si raccomanda fortemente la rilevazione della temperatura nei confronti del personale a vario titolo operante, dei genitori/adulti accompagnatori e dei bambini, prima dell'accesso alla sede dei servizi educativi e delle scuole dell'infanzia (ORDINANZA Regione Lombardia N. 596 del 13/08/2020);
- se un alunno ha la febbre verrà accompagnato in un'aula in attesa che i genitori vengano a prenderlo. Nel caso in cui i genitori non potessero venire, verranno dapprima contattati i numeri a disposizione della scuola e, qualora non ci fosse nessun riscontro, verrà allertata la Croce Rossa per il trasporto dell'alunno in ospedale.



MINISTERO DELL'ISTRUZIONE, DELL'UNIVERSITÀ E DELLA RICERCA
ISTITUTO COMPrensIVO DI CERMENATE
tel. 031 771358 - fax 031 722632 - c.f. 81004150132
Dirigenza ed Uffici amministrativi: Via Alfieri - 22072 CERMENATE (CO)
MAIL: coic84700r@istruzione.it; PEC: coic84700r@pec.istruzione.it;
Sito: www.iccermenate.edu.it



PRASSI QUOTIDIANE

Uscita da scuola

- gli alunni si preparano, e attendono in classe il turno di uscita. Una volta occupato il corridoio non potrà essere occupato da altre classi. Si attenderà il deflusso di una classe e poi si procederà, man mano, all'uscita di tutti. I docenti dovranno vigilare ed evitare che più classi si incontrino nei corridoi. Gli alunni non potranno fare assembramento all'interno dello spazio scolastico. Anche i genitori dovranno attendere all'esterno, a meno che non ci sia un alunno che necessiti di accompagnamento.

Ingresso/uscita in caso di mal tempo

- In caso di mal tempo valgono esattamente le stesse regole dell'entrata e uscita precedentemente evidenziate. I docenti aspetteranno gli alunni nei punti di ritrovo indicati attraverso apposita segnaletica.
- Le classi, in maniera ordinata e una per volta, entreranno nelle proprie classi.



MINISTERO DELL'ISTRUZIONE, DELL'UNIVERSITÀ E DELLA RICERCA
ISTITUTO COMPrensIVO DI CERMENATE
tel. 031 771358 - fax 031 722632 - c.f. 81004150132
Dirigenza ed Uffici amministrativi: Via Alfieri - 22072 CERMENATE (CO)
MAIL: coic84700r@istruzione.it; PEC: coic84700r@pec.istruzione.it;
Sito: www.iccermenate.edu.it



PRASSI QUOTIDIANE

Giacche e zaini

- gli zaini dovranno essere portati in classe e collocati di fianco al banco di ciascun alunno o posti dietro la sedia. Se si dovesse decidere di collocarli in corridoio, ogni zaino dovrà essere riposto in un sacchetto di cellophane trasparente;
- le giacche dovranno essere riposte sugli appendini su cui verrà apposta un'etichetta con il nome dell'alunno. Il posto in cui riporre la giacca sarà sempre lo stesso.

Banchi

- I banchi devono rigorosamente essere mantenuti nella posizione in cui vengono trovati nelle aule. Sul pavimento sarà presente un d'adesivo per ogni banco, che corrisponde alla posizione della gamba anteriore.
- non sarà possibile cambiare i posti degli alunni. Qualora se ne ravvisi la necessità, (solo in casi effettivamente NECESSARI) ciò sarà possibile solo dopo una sanificazione straordinaria.

Cellulare

- gli alunni non dovranno venire a scuola col cellulare (non sarà più possibile lasciarlo nel cassetto della scrivania). Se si dovesse scoprire un uso improprio del dispositivo, questo verrà ritirato e consegnato ai genitori da parte degli uffici di segreteria. La scuola non risponde per eventuali smarrimenti o furti che possano accadere.

Armadi

- non è possibile depositare alcunchè negli armadi. Tutto il materiale deve essere riportato a casa.

Dimenticanze a scuola

- Qualsiasi oggetto dimenticato a scuola verrà ritirato dal personale ATA, depositato in un locale adibito e consegnato successivamente agli alunni



MINISTERO DELL'ISTRUZIONE, DELL'UNIVERSITÀ E DELLA RICERCA
ISTITUTO COMPrensIVO DI CERMENATE
tel. 031 771358 - fax 031 722632 - c.f. 81004150132
Dirigenza ed Uffici amministrativi: Via Alfieri - 22072 CERMENATE (CO)
MAIL: coic84700r@istruzione.it; PEC: coic84700r@pec.istruzione.it;
Sito: www.iccermenate.edu.it



PRASSI QUOTIDIANE

Cibi e bevande

- Non si possono portare cibi e bibite da casa per festeggiare compleanni o altre ricorrenze.

Interrogazioni

- non potranno essere effettuate ai lati della cattedra, ma avverranno dal proprio posto.

Dimenticanza del materiale a casa

- è vietato lo scambio di materiale tra compagni. Nel caso in cui un alunno sia sprovvisto, il docente o il personale ATA provvederà a soddisfare la richiesta, se possibile.

Accesso agli edifici scolastici

- I genitori potranno accedere a scuola solo per prelevare il proprio ragazzo SOLO per uscita programmata e per motivi di salute. Non sono consentiti altri accessi

Attrezzatura per attività motoria

- non potranno essere lasciate a scuola le scarpe o tutto ciò che è necessario per l'attività motoria. Gli alunni dovranno portare il necessario solo nei giorni in cui sono previste le attività e poi riportarlo a casa per farlo sanificare.

Giochi scuola dell'infanzia

- Non sarà consentito portare ai bambini nessun gioco da casa



MINISTERO DELL'ISTRUZIONE, DELL'UNIVERSITÀ E DELLA RICERCA
ISTITUTO COMPrensIVO DI CERMENATE
tel. 031 771358 - fax 031 722632 - c.f. 81004150132
Dirigenza ed Uffici amministrativi: Via Alfieri - 22072 CERMENATE (CO)
MAIL: coic84700r@istruzione.it; PEC: coic84700r@pec.istruzione.it;
Sito: www.iccermenate.edu.it



PRASSI QUOTIDIANE

Materiale Scuola dell'Infanzia

- tutto il necessario occorrente per la mensa (bicchiere, bavaglio, salviette...) dovrà essere riposto in uno zaino e rimandato a casa ogni giorno per essere sanificato. E' possibile l'utilizzo di materiale monouso.
- Il cambio per i bambini dovrà essere riposto in un sacchetto ed etichettato;
- Il materiale scolastico deve essere individuale . E' necessario farlo etichettare (tale materiale può rimanere a scuola in un contenitore dedicato a ciascun singolo bambino e a fine settimana mandato a casa per la sanificazione)

Intervallo

- avverrà nell'aula. Se l'aula lo consente, ci si potrà anche alzare dal proprio posto e muoversi, mantenendo rigorosamente il distanziamento fisico e indossando la mascherina. In caso di bel tempo, si potrà anche uscire all'esterno (Per lo svolgimento della ricreazione, delle attività motorie e di programmate attività didattiche, ove possibile e compatibilmente con le variabili strutturali, di sicurezza e metereologiche, privilegiarne lo svolgimento all'aperto, valorizzando lo spazio esterno quale occasione alternativa di apprendimento - Linee Guida) ma occupando il proprio spazio (concordato e definito dai docenti del plesso).
- Gli alunni potranno consumare la merenda, rigorosamente personale. Non è ammesso alcuno scambio di cibi o bevande. Le bottigliette d'acqua devono essere identificabili con nome e cognome.
- L'accesso ai servizi igienici durante l'intervallo sarà regolamentato dai docenti e dal personale: non più di tre alunni. I Docenti e i collaboratori dovranno verificare che non ci siano assembramenti nei corridoi.

Assenze

- **In caso di assenza (anche di un giorno!) gli alunni dovranno rientrare con la giustificata scritta dei genitori.**



MINISTERO DELL'ISTRUZIONE, DELL'UNIVERSITÀ E DELLA RICERCA
ISTITUTO COMPrensIVO DI CERMENATE
tel. 031 771358 - fax 031 722632 - c.f. 81004150132
Dirigenza ed Uffici amministrativi: Via Alfieri - 22072 CERMENATE (CO)
MAIL: coic84700r@istruzione.it; PEC: coic84700r@pec.istruzione.it;
Sito: www.iccermenate.edu.it



PRASSI QUOTIDIANE

Contagio a scuola

- in caso di contagio a scuola, la persona interessata sarà «isolata e dotata di mascherina» e rimandata a casa. Alla conferma del caso, si applicano le regole generali di isolamento fiduciario per la classe e per chi è entrato in contatto con la persona contagiata.

Problemi di salute

- Non viene a scuola chi ha raffreddore o febbre o tosse (eccetto il caso di allergie che dovranno essere documentate). “La preconditione per la presenza a scuola di studenti e di tutto il personale è: l’assenza di sintomatologia respiratoria o di temperatura corporea superiore a 37.5°C anche nei tre giorni precedenti; non essere stati in quarantena negli ultimi 14 giorni; non essere stati a contatto con persone positive negli ultimi 14 giorni”. (Linee Guida) ;
- chiunque abbia “una sintomatologia respiratoria” non può presentarsi a scuola e il divieto vale per tre giorni. Starnutire con una qualche insistenza sarà preconditione per non recarsi a scuola, come anche condizione perché l’alunno vada a casa.
- È obbligatorio lavare/disinfettare le mani dopo aver tossito, starnutito, essersi soffiati il naso, toccato foruncoli o altre lesioni della pelle.”



MINISTERO DELL'ISTRUZIONE, DELL'UNIVERSITÀ E DELLA RICERCA
ISTITUTO COMPrensIVO DI CERMENATE
tel. 031 771358 - fax 031 722632 - c.f. 81004150132
Dirigenza ed Uffici amministrativi: Via Alfieri - 22072 CERMENATE (CO)
MAIL: coic84700r@istruzione.it; PEC: coic84700r@pec.istruzione.it;
Sito: www.iccermenate.edu.it



PRASSI QUOTIDIANE

Opera di sensibilizzazione alle campagne informative

- Sarà fondamentale una campagna di informazione e sensibilizzazione verso tutti gli alunni e condivisa da tutti i docenti. E' necessario che sia i bambini che i ragazzi conoscano e siano edotti sui comportamenti da tenere sia all'interno che all'esterno degli edifici scolastici.
Nel caso in cui si verificano situazioni non "contemplate" nel presente documento, prima di agire, è opportuno coinvolgere la Dirigente Scolastica e il Responsabile Covid.
- I docenti e i genitori devono provvedere ad una **costante azione educativa** sui minori affinché evitino assembramenti, rispettino le distanze di sicurezza, lavino le mani e/o facciano uso del gel, starnutiscano o tossiscano in fazzoletti di carta usa e getta (di cui devono essere dotati dalla famiglia), evitino di toccare con le mani bocca, naso e occhi.

Uso della mascherina

L'uso della mascherina è obbligatorio all'entrata, all'uscita e in tutte le situazioni di movimento (per spostarsi in aula, per andare in bagno, negli spogliatoi....).

E' obbligatorio l'uso della mascherina laddove non sia garantito il distanziamento fisico di 1 metro.



MINISTERO DELL'ISTRUZIONE, DELL'UNIVERSITÀ E DELLA RICERCA
ISTITUTO COMPrensIVO DI CERMENATE
tel. 031 771358 - fax 031 722632 - c.f. 81004150132
Dirigenza ed Uffici amministrativi: Via Alfieri - 22072 CERMENATE (CO)
MAIL: coic84700r@istruzione.it; PEC: coic84700r@pec.istruzione.it;
Sito: www.iccermenate.edu.it



PRASSI QUOTIDIANE

Colloqui con i docenti/assemblee di classe/Interclasse e intersezione

- avverranno in modalità online.

Assenze dei docenti

- non sarà più possibile dividere la classe e non sarà più possibile procedere ad accorpamenti delle classi prive di docente. Per le situazioni di docenti assenti, il responsabile di plesso dovrà avvertire tempestivamente le collaboratrici della dirigente.

Sanzioni

- in caso di comportamenti non conformi a quanto prescritto, si dovrà avvisare la Dirigente Scolastica di quanto accaduto che valuterà l'eventuale provvedimento.



MINISTERO DELL'ISTRUZIONE, DELL'UNIVERSITÀ E DELLA RICERCA
ISTITUTO COMPrensIVO DI CERMENATE
tel. 031 771358 - fax 031 722632 - c.f. 81004150132
Dirigenza ed Uffici amministrativi: Via Alfieri - 22072 CERMENATE (CO)
MAIL: coic84700r@istruzione.it; PEC: coic84700r@pec.istruzione.it;
Sito: www.iccermenate.edu.it



LE CINQUE REGOLE PER IL RIENTRO A SCUOLA IN SICUREZZA

***Torniamo a scuola più consapevoli e responsabili:
insieme possiamo proteggerci tutti***

- Se hai sintomi di infezioni respiratorie acute (febbre, tosse, raffreddore) parlane subito con i genitori e NON venire a scuola.
- Quando sei a scuola indossa una mascherina, anche di stoffa, per la protezione del naso e della bocca.
- Segui le indicazioni degli insegnanti e rispetta la segnaletica.
- Mantieni sempre la distanza di 1 metro, evita gli assembramenti (soprattutto in entrata e uscita) e il contatto fisico con i compagni.
- Lava frequentemente le mani o usa gli appositi dispenser per tenerle pulite; evita di toccarti il viso e la mascherina.



MINISTERO DELL'ISTRUZIONE, DELL'UNIVERSITÀ E DELLA RICERCA
ISTITUTO COMPRESIVO DI CERMENATE
tel. 031 771358 - fax 031 722632 - c.f. 81004150132
Dirigenza ed Uffici amministrativi: Via Alfieri - 22072 CERMENATE (CO)
MAIL: coic84700r@istruzione.it; PEC: coic84700r@pec.istruzione.it;
Sito: www.iccermenate.edu.it



Sottoscritto in data 13/10/2021

Dirigente Scolastico: dott.ssa Tolomea Rubino

RSPP: arch. Fabio Cancelli

Medico Competente: dott. Gianfranco Terzaghi

RLS: prof.ssa Flavia Peluso

Tolomea Rubino
Fabio Cancelli
Gianfranco Terzaghi
Flavia Peluso